大光報

內政部新聞局登記證京警字第弍零四號 中華郵政登記認為第一類新聞紙 廣東郵政局辦號管理處執照特字第二八

廣州版

(總社)

社長：陳錫餘

TAI KWONG PO

(THE IMPARTIAL & ENLIGHTENING JOURNAL)

CANTON, KWANGTUNG, CHINA.

THE NORTHERN KWANGTUNG EDITION - KUKONG

THE SOUTHERN KWANGTUNG EDITION - KONGMOON

THE EASTERN KWANGTUNG EDITION - SWATOW

總社社址：廣東廣州光復中路七十四號

總社電話：編輯部：一五七四三 經理部：一五七四三 營業部：一一八八五

總社電報掛號：廣州 七四一一

粵南版：廣東江門市赤坎光復路

粵北版：廣東曲江風度路中九二十號

粵東版：廣東汕頭市昇平路七十四號

海南版：廣東海口新華路十一號

今日出紙兩大張 報費零售每份國幣弍萬元 (外埠另加郵費)

中華民國二十八年七月七日創刊 新聞紙第二五四八號

先慈趙母黃太夫人

痛於民國三十七年元月二十二日申時壽終穗寓正寢距生於前清同治十三年甲戌二月十六日巳時享壽七十有四歲不孝士落 士貴旅居英美不孝士偉供職湖南長沙廣東省銀行不克匍匐奔喪不孝士奇隨侍在側親視含殮遵禮成服二十五日領帖二十七日發靷安葬於廣州市大北門外飛鵝嶺馬鞍崗山之陽忝屬

世寅友戚族 誼哀此訃

謹擇國曆三月七日在廣州大德路粵光殯儀公司設靈家奠

聞

鼎惠懇辭 蒙賜誄詞 請交 湖南廣東省銀行 長沙台山縣銀行

恕訃不週

廣州龍津西路三連直街二十八號本宅

孤哀子 士偉 士落 士貴 士奇 泣告

專上學校教授歡迎國府委員鄒海濱先生通告

國民政府委員鄒海濱先生為教育界先進頃自京抵穗茲為表示歡迎起見特定於三月七日(星期日)正午十二時假座文明路留東同學會舉行茶會歡叙請本市專上學校從教同仁屆時蒞會參加每人茶費八萬元為荷此致

廣州專上學校同人公鑒

發起人：

金曾澄 陳安仁 黃枯桐 羅香林 侯過 陸鳳書 郭漢鳴 許崇清 黃昌穀 梁伯強 羅鴻詔 李寬純 孔德 張掞 鄧植儀 黃謙生 謝嘉平 陳國賢 崔載陽 張良修 朱謙之 吳康 鄺嵩齡 丁穎 徐賢恭 何爵三 楊傑 溫文光 梁麒祥 張作人 張仲絳 羅澐 王韶生 利寅 詹安泰 張瓦伯 陳安良 梁少芙 譚維漢 林亮東 劉俊賢 宋嘉誠 李子漢 羅倬漢 朱子範 謝申 張學堯 李白華 張佩生 劉冕群 朱穗龍 黃海章 梁煥浩 盧幹東 劉渠 蕭維信 羅澎鑑 廖華揚 方棣棠 張叢 馬采 廖英鳴 苗文綏 朱季煒 劉雄才 黃友謀 張銑生 張勇斌 陳宗南 王述石 張夢賢 黃標 鍾盛 呂逸卿 蘇銳堅 崔天民 彭慶舞 陳國達 鄭蔭 劉克平 呂調陽 龍述武 梁仲謀 董百洵 許淞慶 趙善性 黃士輝 黃家遷 丘琳 魏雙鳳 吳漢輝 李銘槃 饒笠 蔡秋農 胡蔡 王輝明 劉耀燊 鄒儀新 佘文照

附註：凡參加者請於三月六日前到文明路留東同學會登記并交茶費八萬元 電話：一三三六〇

大公報香港版定期復刊徵求各地通訊員及分銷處啓事

本報香港版定於三月十五日復刊茲為籌備通訊網及推廣業務起見徵求粵桂湘閩贛各地及南洋各埠通訊員與分銷處有志應徵者請投函香港利源東街十五號三樓本館書明履歷合者函約備有簡章承索即寄

香港大公報館啓

招考中文譯電員

港某機關擬招請中文電報譯電員數名如對譯電工作富有經驗身體健康者請將履歷寄本報十號信箱合則約談

國民政府主席廣州行轅總務處啓事

本轅新製紅邊藍底紅白字銅質圓形特別來賓證於本年三月九日開始使用前發綠邊銀底紅黃藍字銅質四形特別來賓證并於同日作廢特登報週知此佈

處長 魏漢喬

廣州市房屋救濟義賣券委員會通告

本會現存有石印品一種及平裝書籍若干本一批定於三月六日上午十時在市政府財政局公開招商投承辦合行通告如各石印商及紙業商有意承辦者希於三月三日至五日到財政局及工務局取閱章程則辦理手續屆時參加競投

交通部第六區電信管理局招商標投線路工程鐵件通告

本局現需訂製電信線路工程鐵器一批如有本市正式廠商自願標投可於本月六日上午十二時以前到本市沙面肇和路本局材料科洽取章則登記參加競投為要

局長 鄒茂桐

海軍黃埔造船所聲明

本所前工務股長汪靜江經於本年一月十六日改調為工務股工程師該員於本年二月廿五日離職後該員在外一切行動概與本所無關特此聲明

海軍第四基地黃埔巡防處証章作廢通告

查本處三十六年度製發官佐佩用銅質圓形證章茲以年度已過應予作廢除呈報外特此登報通告由即日起一律作廢

處長 姚汝鈺

珠海大學招生

(一)系別：文史系法律系政治經濟系社會系銀行會計系(二)報名日期由本月二十七日起至三月四日止除星期外每日上午九時至十一時下午二時至四時報名處本校(三)考試日期：三月六日七日兩天(四)取閱章程處(一)本校(二)四邑華僑中學(三)漢民路鴻昌印務所(五)考試地點：廣州東山竹絲崗二馬路本校

董事長 陳濟棠 副董事長 區芳浦 校長 黃麟書

正和銀行董事會啓事

本行現定於三十七年三月十八日在廣州市太平南路本行舉行臨時股東大會請各股東屆期惠臨出席如因事不能參加者請出具委託書委託其他股東代表出席除分函外特此通告

教局立案 嶺東高級科學裁剪傳習所 卅九期招收男女生

「留英裁剪專家卜珍主辦」「實用新書歡迎預約」

版歡迎各界預約內容採用最新式圖樣共五百種預約價十五萬元出版後定價二十八萬元

(一)開學日期：三月十五號(二)供未學過裁縫者保證一月畢業畢業後保證介紹職業(三)青年男女失業起見實收學費三十五萬元(不另收雜費)(四)實習裁剪呢絨綢布等料由本所供給不另收費(五)裁剪大全第六版全部定價十五萬元(六)本所長新著婦女兒童裁剪指導新法書全部限一月出版(七)詳章任索(八)所址：廣仁路二十五號 所長卜珍

西南高級無線電科職業學校招生

(一)班別：三年制正科男女新生六十名一年技術日夜班男女新生一百二十名各級插班生(二)投考資格：初中畢業或同等學歷(三)報名日期：即日起至三月十日(四)報名地點：本市海珠中路廣行街

本校設有電報收發實習室電氣實驗室及實習電台專供學生實習之用凡在本校各級畢業學生由校負責介紹職業

【簡章備索】

董事長 張發奎 校長 林郁民

立案 西南高級藥劑職業學校招生

招高級藥科春季一年級新生資格初中畢業同等程度取錄百分之四十(獎學金額)本校董會為獎勵有志納學技術青年入學特設獎學額廿名凡具有初中畢業領有證書者均可投考該項學額獎學金一百萬元(報名即日起)(考驗三月九日)校址海珠中福地巷

陸軍軍官學校招考廿二期新生報名延期通告

穗總字第二號

查本處奉命在廣州招致第廿二期新生原定報名日期係二月底截止曾經通告在案茲據遠道各地紛紛函稱不能如期趕到報名請求延期茲為顧全各有志青年學業起見特准將報名期間延長至三月廿日(三月廿日截止)地址仍在東較場內特此通告

陸軍軍官學校第廿二期招生委員會廣州區主任孫克昌

立信高級會計學校招生

一，班別：訓練班初級日夜班生

二，報名及考試：即日起報名三月七日上午八時考試

三，地址：惠福西路米市街四十四號電話一〇六二七 詳章備索

馮族始平書院理事會通告

本書院定於農曆二月初四日上午十時舉行春祭如有入主位者正座每位繳上谷一十司担旁座每位繳六司担前代已入主位者折半計希於本月底以前到會登記特此通告

理事長 馮次淇啓

律師曾如柏 陶冠文 代王世昌 鄺定基堂買業聲明

據稱：「本堂憑中買受蘇君蔭自置屋業乙間坐北向南座落本市東山分局培正新橋街第十三號深濶照地政局所有權狀為準四圍墻壁窗戶門樓電燈水喉一概俱全定期本年國曆三月十日立契交易倘對上開屋業有任何權利轇轕希於交易前向賣方理妥一經交易概與本堂無涉請代標貼及登報公告」等語前來除標貼外合代聲明如右

事務所將軍東路三十二號 電話：一七一七二號

律師朱安瀾代興和堂買舖通告

據稱憑中買受劉合興無舖底交吉舖業四間坐落西山段內新橋直街五十號五十二號五十四號五十四號之一所有上蓋連地四圍墻壁間格俱全經交定訂期本年五月底前交易如有爭認異議各種轇轕請於交易期前聲明向賣主理妥交易後與買主無涉除標貼外請代登報聲明

朱律師事務所：光復北路二十五號 電話：一三一七三

范伯訪 劉湜均 梁宗武 馮實璘 律師代郭勵科 鍾光裕 鍾燊松等和解聲明

據上開當事人到稱「郭勵科前憑中買受本市中華南路三門牌第一號九號四三號舖房一本兩間因鍾光裕鍾燊松等以該舖之買賣行為不合法分別提起確認所有權存在之訴現經親友調處成立和解經郭勵科補回產價與鍾光裕鍾燊松等收領即由鍾光裕鍾燊松等共同追認上開舖房之買賣行為自始有效除立和約補簽賣契狀請法院將案撤銷外特請代登報聲明如右

律師夏楚章代傑德堂買田地展期交易公告

據稱本堂憑中買受合興堂許棣儀前向波德堂林照如林兆容買入田地二坵坐落本市東山分局東沙馬路現編先烈路深濶照登記圖為準經訂定本年二月十九日交易現因展期至三月十一日立帖交易如有對上開田地有權利糾紛者希於交易前以書面向賣主鄧棣儀及律師聲明有權利關係者可向賣主理妥否則一經交易概與買主無涉請代登報聲明等語合代公告如上

事務所：漢民北路卅九號 電話：一二八三〇

陳一行律師(代)熙記堂購置吉地聲明

據稱「本堂憑中買受興記公司及歸家(?)廣州市第四警察分局段內東四排計算經交定立帖完請明登記收據將八號深濶…上四排…

(中段字跡模糊)…本堂自置…一經交易概與本堂無涉請代登報聲明」等語合代聲明如上

事務所：廣州市長堤大馬路一八三號二樓 電話一〇八三四

律師陳浩瀛代大利堂買地聲明

據憑中向趙友于訂買本市惠福分局段內麻行街第七十三號屋地乙段深濶依登記圖為準茲定期本年國曆三月二十七日立契交易如有轇轕異議希於交易期前提出交易後概與買主無涉除標貼外特代登報聲明如上

陳律師事務所上九路一〇二號三樓電話：一五〇九四

律師岑君護(代)李周僑君承頂聲明

據稱：「本人前與友人陳夢生李卓庭等在本市一德路二三六號合資開設振興行茲因營業虧折經各股東會議議決退股由本人完全承受所有頂受前債務請向各該經手人理妥概與本人無涉除由各股東立回退股約與本人收執外請代聲明」等情前來合代聲明如上

事務所：廣州(3)長堤堂二五一號二樓 電話：一七九二壹

律師馮仕碧代李轉好聲明業權公告

據稱：「先母張氏孀守并無子嗣遺有經分名下後開圍田及基塘三號計開(一)坐落小瀝洲承慶圍田一號一坵該稅六十六畝(二)坐落小瀝牛邊花枝墨埔一號一坵該稅一十二畝一分二厘(三)坐落小瀝連成圍高字第七號基一號一坵該稅一十三畝五分五厘先母未歿之前曾有遺言不得擅嗣子除將上開第一號及第二號產業撥歸英光堂之公同共有物業外其餘上開第三號產業即坐落小瀝連成圍高字第七號基一號一坵該稅一十三畝五分五厘為本人所有別人不得爭認」等語除代標貼外合代聲明如右此告

事務所：抗日中路一〇八號 電話：一六二八三

蒲立德譏馬歇爾食言 千架運華實屬無稽

要求國會以一億元軍火援華 并派能員助我解決一切問題

【本報特訊】華盛頓二日息：美國前駐蘇大使蒲立德二日向國會建議通過一億元軍用品供給中國。氏告衆議院外交委員會稱：假如共黨席捲中國，則必再向越南、暹羅與馬來半島推進，最後並可及於日本云。現美政府之方案祇預定對華經濟援助，即供給金錢以支付糧食及其他消費品之輸入，並作改良鐵路公路與工廠之用。若干議員經已主張：該方案須包括中國政府可用以驅共之軍火在內。蒲立德指該援華方案之國務院爲「對中國一面目與冷淡」，氏謂：「中國乃整個遠東之鎖鑰，倘若我國（指美國）政府容許共黨接統中國者，則是已不能徵服全世界。」蒲氏主張：（一）美國應即無條件不遲延，派一位具有最高智慧與魄力之人物，前往南京，此人須能協助中國解決軍事政治及經濟問題者。（二）美國應保障中國有充足之軍火，以與共黨作戰。蒲氏謂：由於國會對此問題之注意，有少量彈藥已在運華途中，然而蘇俄政府則以其所存日人之甚大量裝備，及西伯利亞一九四六年使用日人機器所製造之新式裝備，以武裝中國共產黨。蒲氏謂：蔣主席接受共黨加入中國政府之時，祇有一可憐之殘餘物資，此事乃因國務卿馬歇爾將軍於一九四六年八月以來，停發軍火運華之故。馬歇爾將軍在華時之紀錄，乃一不名譽與可恥者。蒲氏又謂：美國務院自一九四六年八月以來，迄未以軍用物資售與中國，直至二月二十日國務院始將一報告書送交國會，該報告書所顯示之情形乃適與此相反。蒲氏建議：「美國之千架飛機已交付中國」，蒲氏指稱：此一說法乃無稽之談。美國運華之一千架飛機，實際上僅爲一架戰鬥機或一架轟炸機，運予中國政府之諸機多數已屬陳舊不堪，當在運出前已見破壞，致無法使用。蒲氏堅持稱：在協定下仍待運交中國者，有飛機五百五十八架之間，此種飛機在對日勝利以前運交予中國者。

美衆院外委會 接獲三種援華方案

美政府主張撥款五億七千萬元 蒲立德建議爲十三億五千萬元 亞爾門提議九億三千九百萬元

【華盛頓二日中央社專電】美衆院外委會已接獲之援華建議，計有下列三種：（一）美政府所提之爲期十五個月之五億七千萬美元之緊急貨物方案，（二）蒲立德所提之爲期三年之十三億五千萬美元方案，（三）亞爾門所提之爲期三年之九億三千九百萬美元復興方案，並規定第一年度撥款五億七千三百萬美元，以及數額未定之軍事援助。蒲氏之建議爲：（一）二億五千萬元至四億元作爲改革幣制之用；（二）以三億六千八百萬元作爲工業建設之用；（三）一億三千八百萬元作爲運輸及電訊復原之用；（四）以數額尚未詳定之款項作爲軍事援助，此部份之數額，亞氏留待美軍事專家如魏德邁與盧德決定。（五）一億三千萬元作爲立即付給之經濟援助。亞爾門反映美國在華人士之觀點，美國援華應以銀幣穩定幣制，惟銀幣之建議……

亞爾門計劃

着重建設中國工礦 恢復硬幣基礎制度

【華盛頓二日中央社專電】最近自上海返美之美法官亞爾門，提出一援華計劃，包括五點，援助總額爲九億三千九百萬元，包括第一年之五億七千三百萬元。亞爾門今日與蒲立德同出席衆院外委會陳述意見，支持經濟及軍事援華，渠強調稱：中國需要一積極而實際之復原計劃，而非僅屬救濟。

首都有米無市 主席下令徹查

【本報南京三日發專電】本京米價波動，造成有米無市現象，蔣主席令監察院派員徹查，並飭糧食部長與市長等嚴查囤積。

【本報南京三日發專電】本市米糧配給，由社會局辦理，日前已將第一號配米證發出，計劃中之配給按照…

地方團隊迅速增强

【本報南京特派員三日發專電】國防部發言人鄧文儀三日在記者招待會上宣布：地方團隊最近已增加三分之一，至少增強中，上武裝經費全由國軍負責，協助國軍作戰。

全國醫師公會 舉行代表大會

胡蘭生宣讀主席訓詞

【南京三日中央社電】全國醫師公會第二屆代表大會三日開會，到代表姚克方等一百餘人，主席團致開會詞後，宣讀蔣主席訓詞，全文如下：同胞之痛苦，有賴於醫務之診療……

高唱工業不要忽視農業

——我們奇怪省營事業竟沒有集體農場

目前本省的經濟建設，集中於省營事業的整理，其總方向是要工業化，而主要的課題是工業建設，但是大家却忽略了農業的改造，也是應有的課題。因爲工業建設需要農業來培養，且須有進步的農業來配合，沒有現代化的農業，現代化的中國工業就不能壯大的。具體的說：農業在國民經濟中的比重，勢必隨工業的發展而日益增大，我們如果想要供給更多的工業原料和勞動，從而產生更多的工業品以滿足國計民生的需要，必須有進步的農業與之配合，這一點是不容忽視的。

我國向以農業生產爲經濟主體，國民蓄積的來源多在農業，所以對外輸出的貨物，如蠶絲，茶葉，植物油，大豆，花生，菸子，毛皮，猪鬃，腸衣，蛋，肉等農產品，以換取外滙，購買機器輸入。所以本省如果要加速工業建設的效率，應從增加農產品入手，提高品質，減低成本，俾能輸出國外競銷，多換外滙以應投資工業建設的需要。須知農產多半爲工業原料之所仰賴，但因品質不良或產量不足，往往仰給於國外，如棉花因纖維粗短，不能供紡細紗之用，小麥因質不純，不能適合機器磨粉之需，鐵道枕木，建築用料，多用外國木材，洋紙洋料，多自外國輸入，凡此情形，足証我國農產（包括林牧）已形衰退。以一個純粹農業國家，而工業所需原料，尚須仰給外國，以此而談工業建設，徒然動用有限的外滙，何異舍本逐末？如果不能自產原料，改進品質，而成本加重，也難以促成工業發展的。所得固然有限。

再就工業產品的見地來說：在一般情形之下，重工業的產品，供給輕工業，輕工業的產品，供給農業之用；農工各業發展不協調，或人民缺乏購買力，那末工業的輪子就不能靈活的轉動了。本省工業的產品，即是在工業相當發達以後，要大量輸出國外推銷，不消說是很困難的，主要的市場當在省內及國內，而佔國民最大多數的是農民，要使他們都能購買工業品，就非提高農民的生活程度不爲功。要提高農民生活程度，就只有加強農業的改進，增加農業生產，使農家耕種所得，足以提高生活水準，要是農產銳減，既不足供應工業所需，無怪維持生活都成問題。而且，在經濟建設上，體力勞動實有很大作用，礦產須用勞動力去開採，道路須用勞動力去建築，機器須用勞動力去製造，這些大批勞動者完全是取給於農業的勞動力。要是農業不發達，大規模的工業建設所需的勞動力就無從吐出了。

近來許多人都喜歡高唱工業建設的調子，而忘記了工業的基礎在農業，以致農業被人漠視，年年減產，年年鬧荒，觀於目下驚心動魄的糧潮，益證農業改造之不容或緩。我們很奇怪，在整個省營事業的範圍中，竟沒有一個大規模的農場。所謂大規模農場，就是利用合作組織的集體農場，造成農業經營制度的集體經營，在本省確是需要迫切的。因爲從集體農業經營之中，可以：（一）提供工業建設資金；（二）供應大量工業原料；（三）吐出農業勞動；（四）吸收工業產品。換言之，工業的發展，有待於進步的農業來配合，在促進農業的改進中，因農產需要的增加，會刺激農業生產技術的增進，爲適應提高生產技術的要求，農業生產關係也自然變革，所以農業應成爲省營事業的一個環系，使農業與工業齊頭並進。我們亟願促起有當局的注意！

在華工作人員 美將盡量召用

負收付援華物資之責

【本報特訊】上海三日外息：美商大美晚報華盛頓來訊稱：美國務院人士稱：在華美商及僑在華人士，將被召用，以協助進行援華計劃（包括租借法案）之中國所需之物資收付及轉運工作，此種美國代理人亦將由美國代表團選派合理之人員，無須另外派代表團，而當可獲得駐華經濟之代辦手續。

滙款運現來穗 縮減爲五千萬

【本報南京特派員凌雲三日發專電】財部對各地滙款運現辦法，規定以五千萬爲限，滙款及運鈔之規定內「一律改爲以五千萬爲限」，已分行各地海關及廣州金管局等。

董顯光談話

【南京三日中央社電】董顯光局長今在記者招待會答復諸問題如次：（一）國大總名額依照規定，四十五人中，共僅四……

蔣主席已下令 國大決不延擱

對選舉糾紛昨商定辦法

【本報南京特派員凌雲三日發專電】蔣主席今日上午十時主持國民黨中央常會，出席者有孫科、居正、于右任、吳鐵城、陳立夫等，青年部長陳雪屏，組織部長…，宣傳部長李惟果，新聞局長董顯光，及國民大會籌備處秘書長洪蘭友等，對於各地國大選舉糾紛，已決定……

【本報南京特派員凌雲三日發專電】國大代表選舉總事務所發言人稱：國民大會如期舉行，蔣主席親自主持，國民黨中常會議決辦法：（一）依法定名額……（二）所有選出之代表，均由各級選舉事務所公佈，各地選舉當選證書發出……（三）國代選舉結果業經各級選舉事務所依法公告，至本日止，所有代表總額三分之二以上，業已選出……

財部簡化機構 裁併十三稅局

高要貨稅分局在其列

【南京三日中央社電】財政部稅務署近爲配合本年上半年度國家歲出預算緊縮原則，故將各省貨物稅分局行簡化機構，檢討各稅源不旺之貨稅分局，如廣東區之龍岩、陝西之安康、湖南區之衡陽、廣西區之高要等十二分局裁併，已派員前往辦理，限期結束。

出關國軍迅速開展 遼西走廊即可打通

胡宗南粉碎共匪圖犯延安陰謀

【本報南京特派員凌雲三日發專電】北平電：出關國軍迅速開展，錦州至榆關已無匪踪，東路國軍向盤山方面出擊，新民以北，國軍仍持續推進中，四平之戰，可能於二三日內展開。

【本報特訊】北平三日外息：據確息，西走廊之匪，已先後收復打虎山、溝幫子，遼西走廊可望打通。

【本報特訊】上海三日外息：陝北國軍已粉碎共匪進犯延安之陰謀，胡宗南部在宜川以南，於此戰役中，擊斃匪軍五萬以上。

中法易貨協定

談判完結後即行簽訂 交換物資二千萬美元

【本報特訊】南京三日外息：目前在京談判中之中法易貨協定，將於完成後簽訂，該協定將規定由中國以價值二千萬美元之桐油、茶葉、豬鬃等物資與法國交換化學產品、機械等。

簡報

▽上海電：立委吳鐵城等，定於日內抵京。

▽北平電：東北剿總主任衛立煌因公赴京。

▽瀋陽電：東北行轅主任陳誠，定十三日返京。

▽日本電：前日本首相東條英機案，因國際法庭審理延期。

又一批抵滬 日賠償物資

【上海三日中央社電】中央信託局三日接獲通知，第二批日本賠償物資，約四九八噸，已由日本運抵，計有兵工廠機器……

台南加速練兵

孫立人謂廿師國軍可和緩戰局

【本報特訊】屏東三日外息：台南新軍訓練計劃，在美軍事顧問協助之下，正以最高速度進行……孫立人將軍稱：在現時情勢下，若能有二十師新軍……可以和緩戰局。

力闢放棄東北之謠

監察使谷鳳翔對吉林人士

請願團昨分向政院中常會請願 張作相萬福麟兩氏傳將任要職

【吉林三日中央社電】東北區監察使谷鳳翔，二日對省府職員及吉林工商各界千餘人演講，除代表中央對東北軍民致慰問之意外，並強調中央重視東北，對東北之政略，勝利後已有把握……

【本報南京特派員凌雲三日發專電】東北旅京人士代表萬福麟、張作相、馬占山等，日前向國府請願，三日又分赴行政院及中央黨部請願，要求政府保衛東北……

韓共十七萬 助東北共匪

【本報南京三日發專電】平壤電：北韓人民軍中有十七萬人，已在北韓受過訓練，將協助東北共匪作戰。（完）

白崇禧軍事報告

（續二日）以上所述九江指揮部成立以來的經過……

美國醫藥器材 補助七大都市

對防疫霍亂均有計劃

【南京三日中央社電】行政院衛生部及美國救濟委員會今日會商，決定將美國醫藥器材分配於北平、天津、上海、南京、漢口、廣州、重慶七大都市，以防霍亂及其他傳染病。

美救濟物資運華 前後達千四百億

【華盛頓三日美國新聞處電】美國救濟總署二月份之救濟品運往中國者，價值二百八十六萬美元。自美國開始對華援助以來，共運往中國之物資，價值一億四千萬美元。

會贊同

孫科 胡適 對蘇言論

【南京三日中央社電】孫科院長對蘇發表談話，胡適博士亦表贊同……

九龍城改公園 英方尚未答復

【本報南京特派員凌雲三日發專電】外交部發言人稱：英方對九龍城改建公園事，尚未正式答復。

張學良將移居贛州

贛縣奉令建新居

【本報特訊】上海三日外息：新民報稱：張學良將自台灣移居贛州，贛縣奉令在離城五里之天台山建築新居。

黨員總登記 延至五月底

【南京三日中央社電】國民黨中央常會今日決議：黨員總登記延至五月底截止。

雷諾探險隊 已首途來華

【加州奧克蘭二日電】雷諾氏之科學探險隊已於今日下午三時啟程前往中國西北。

我未作答覆

北韓獨立亦未接報告 外蒙抗議我軍越境事

【南京三日中央社電】外交部發言人稱：關於外蒙政府抗議我軍越境事，我政府尚未作答覆。北韓獨立政府事，亦未接獲報告。

麥帥主張軍事援華

接受衆院邀請可能親返華盛頓 要瞭解中國應着眼於整個亞洲

【東京三日中央社電】麥克阿瑟元帥今晚已答覆美衆院外委會要求發表其對援華問題之意見，麥帥稱：中國問題必須從整個亞洲問題着眼……

魏德邁將返美 援華作證

【上海三日路透社電】陳納德昨稱：魏德邁將軍將返美，出席衆院外委會作證。

美航空政策委會呼籲 準備應付原子戰爭

五年內撥七百八十億爲國防費 擴充空軍力量爲對抗最佳保証

【華盛頓二日中央社合衆電】美國航空政策委員會今宣稱：美國必須迅速準備應付原子戰爭，今後五年內應以七百八十億用作國防所需。據稱：如在一原子炸彈放射性灰塵細菌以及可操縱之火箭時代內一戰爭爆發，則美國之空軍力量，實爲對抗「失敗及奴役」之最佳保證。委員會稱：美國空軍及海軍航空隊需有新式飛機三萬五千零四十一架，始能防衛全國。自本年度七月間開始五年內，所需之軍事費用，當爲軍用航空費三百五十三億九千萬至三百九十三億八千萬元；飛機購置費一百四十二億二千萬元至一百六十八億四千萬元；百億零四千萬元至七百八十億零三千萬元。以上項建議，係航空政策委員會主席芬雷特及加州參議員布魯斯特所領導。委員會該委員會有委員十人，由全部國防費用計劃委員會長達一萬七千字之軍事報告中所列。委員會嚴厲批評美國軍事領袖，謂共不能爲國家安全法中所要求者準備原子彈時代之戰略計劃。

蘇積極建鐵工廠 以製造原子武器

【紐約二日中央社專電】美「展望雜誌」頃發表賀恰頓與雷蒙德二氏之論文一篇稱：一九五四年將爲蘇聯能生產足夠之製造任何原子武器之最早時期，按賀氏係某二原子能工廠之報告。二氏論文之結論稱：（一）蘇聯極可能建立可與美國所擬之產工業能力，所不能及者，以製造原子彈，但欲建立與美國相似之鈾工廠，則似係蘇聯之產量，將約及美國現有產量之米，當已爲蘇聯十八年產之貯蓄量，當蘇聯製成其第一枚原子彈時，美國已製成之工程家，而雷氏則曾於莫斯科爲美使館草擬關於蘇聯工業之建議；（二）俟其各製鈾工廠建立後，蘇聯之量之和突。

我要求日賠償 刼奪金銀銅幣

【東京二日中央社專電】據確息：中國賠償委會，今要求追還戰時日人所掠奪之價值一億六十六萬美元之黃白金銀及約計四百噸之銅鎳幣。以上所要求共中半數爲關係張學良所有；以上所要求者當不過爲自華所掠財產之一部份，然于最近期間日本尚不能追還，此舉須視盟總之決定。現正等待。

與鐵軌設備及鉛鐵製造廠之工人造棉皮之工廠建設，作爲賠償。工廠拆除，包括最重要之戰爭設備，此種賠償之用，經指定作爲十四億美元之賠償價值日元，該報告主張日萬千六百。

本應重獲工業設備，俾使其獲得自給自足之經濟。

北韓否認成立政府

【莫斯科二日中央社專電】北韓人民委會主席金日成發表聲明，否認北韓已成立分裂之民主政府，並攻擊諸者消息。

芬各政黨協議 與蘇談判條約

芬總統詢蘇訂約意義

【赫爾辛基二日中央社合衆電】芬蘭人民民主黨今稱：赫爾辛基之已通過內閣會議接受蘇外委會提議，將訂立締約條約之建議，總統將召集內閣會議，此議論之會、建議、召集會員之會，經政府委員會議。【赫爾辛基二日中央社合衆電】芬蘭各政黨今晚已一致同意接受開始與蘇訂約之談判，但僅極左派民主黨聯盟主張立即接受。

【本報特訊】新基三日息：芬蘭總統巴錫基維今晚與各黨領袖會談後，外交界人士稱：芬蘭當局正在研究蘇聯所提議，芬蘭並已向蘇方提出若干詢問，包括：（一）芬蘭軍隊之義務如何？（二）蘇芬條約對芬蘭之影響如何？（三）蘇芬兩國之關係將如何改善？（四）蘇芬條約之影響對芬蘭及匈牙利五和約中若干項目如何？

【赫爾辛基二日路透社電】芬蘭總統提出有關蘇芬同盟與訂立軍事同盟及任何國家反對之建議，有五大聯盟條約史達林締結軍事互助條約，芬蘭新主聯合會，贊成。

貝奈斯傳病

【本報特訊】倫敦息，布拉格來訊稱，捷克共黨內閣政府所進行之清黨運動，而被捕者已達數十萬名，即有若干人因不允簽名保證而被清洗。【布拉格二日路透社電】共黨消息稱：貝奈斯已患病。

西歐五國將簽訂經濟軍事同盟

北歐三國亦開會商討

【倫敦二日中央社合衆電】外交界預計英法及比荷盧等五國經濟軍事同盟條約，可能于兩週內簽訂，北荷已於境內採取行動，並有權力之荷蘭勞工局稱，荷共黨已開始揚言不再與共黨合作，共黨各部門中之除名。【倫敦二日中央社專電】此間消息靈通人士今日宣稱：荷蘭與比利時及法國就政治、經濟、軍事問題正計劃中之磋商，另一方面，三國總理之會議，將於三月十八日在斯德哥爾摩開會，就捷克芬蘭兩國近日情勢所引起之問題進行磋商。

黃金時代片座冠軍

【好萊塢三日美國新聞處電】美國一批退伍軍人戰後復員經驗之故事爲背景之「黃金時代」（譯名）榮膺去年錦標，美國影片選爲一九四七年度最佳之影片。該片描述美國第一代歌王「喬遜」之最著名歌唱片一生事業。

美國加强反蘇行動

【華盛頓二日中央社專電】美國爲加强攻勢，以作爲反對蘇聯所擴張之主義之舉動，馬歇爾國務卿計劃已在進行中，參議院中曾有人提出美國修。

無綫電話恢復 日本與十六國

【東京二日中央社專電】日本與歐洲及中南美洲十六國間之無綫電話，已告恢復，此十六國中並未包括遠東方面任何一國。

消息：貝奈斯總統病重，尚未證實。一節則謂貝奈斯已抵波希米亞之南部，而將於數日間返抵捷京。

國際簡報

△曼谷電：暹羅政府昨派代表前往菲律賓出席遠東經濟會議。△仰光電：我國首任駐緬大使涂允檀氏，呈遞國書。△紐約電：聯合國普通軍備委員會之工作會議，通過國際會議草案，委員會修正草案，並討論任何建議之國際軍備管制及包括所有國家武器之規定。

△成功湖電：聯合國大會小型委員會今一致通過美國建議，增加國際合作委員會研究維持和平之國際法。△東京電：國際法庭檢察官梅治氏今日提出指控日陸軍之代表最反動派系推動日軍之侵略，不斷會議。

正案以禁止運往蘇聯之物品，將提出修正歐洲復興計劃之法案，參議院設立一高級代表，使聯合國設以現存安全理事會否決權之所累。

△東京電：國際法庭所提出之總號「實際戰爭犯」嫌疑：日本東條英機應負直接戰爭責任。

陶林英在招待會中報告社會處業務

【中央社訊】省社會處長陶林英三日上午招待新聞記者，報告該處工作業務，分社會行政、社會救濟、社會福利、社會運動、組訓等四部門，略誌如下：

社會救濟

（一）接收物資：善後救濟總署移交之剩餘物資，計米五百一十四日起，包括麵粉、餅乾、罐頭、雜糧等四零二箱，由救濟院、醫院、方便醫院、救濟工作及貧病等決定分配。

米糧二，民衆縣市共七十六縣，計算理事會及各縣市救濟，按照人數：依三月份計算，辦理救濟事宜，省府已撥款十萬元，計發給東江等六縣市及其他縣，已由救濟三百萬元，計救濟難民二十萬人；米四萬石，糧食交換，將救濟金換米，並運交各縣；計該米經會在桂林治商，已運省，共四千五百噸，將容本市。

三，救濟院：育幼院、安老院、殘疾院等救濟院，省府撥款改進。（一）幼育院：省立及各縣市育幼院、救濟院等，現共有收容人數三千一百二十八人……

社會福利

本省設立福利社……

社會運動

……

社會組訓

……

粵代表抵日將接收紙廠

【東京二日中央社專電】我國代表廣東省紙廠爲接收賠償之紙廠，爲二日抵達日本，接收日本北海道紙廠，據估計該廠日產五十噸，將遷廣州，現主要仍在等候接收，北海道廠大，已起程赴北海道，記者稱：以上人代表，是否可予接收，尚待決定。

發現人頭

海幢公園後林中

【專訊】昨（三）日下午三時許，海幢公園後林中發現人頭一顆，該頭顱已被狗咬去耳鼻，相當被人用利刀斬下，似係被謀殺後，將頭掩埋於此，因土掩不深，被狗扒出。警察分局據報，派員前往勘驗，該頭顱面部血跡模糊，已難辨認，死者約三十餘歲，當局正在偵查中。

進口商四季配額數字

【專訊】輸管會登記合格之進口商，今將其四季配額數字，列表如下：（以下爲各商號名稱及配額數字）

[illegible]

廣州行轅佈告

禁用外幣 黃金交易 如有違犯沒收充公

【永勝社訊】行轅宋主任，昨發出佈告云：（一）查國幣爲我國法定幣制，在國內爲無限法償，一切交易，有普遍收受及強制支付能力，故無論任何契約，自應以國幣爲本位，若有違反此種規定者，其效力當然無效。……（二）外國幣券流通及黃金買賣，經政府明令禁止……如有違犯，沒收充公。

留瓊台胞聯請遣送難胞回籍

【海口三日專電】滯留本島台胞，除一部份爲機關留用，生活尚能維持外，其餘生活困苦，台胞聯會，請專署對此台胞技術人員，設法遣返原籍。

市記者會決支援星報編輯被控案

電全國新聞界一致援助

【本市訊】本市星報編輯人認爲地方法院未依法律程序，違法判刑……記者公會決定予以支援，並電全國新聞界一致援助。

九龍城後援會決繼續募欵

並請省市府負救濟責任

【天下社訊】九龍城居民後援會昨（三）日召集各委員開會，討論援助救濟九龍城居民之七百餘災民……議決：（一）繼續募捐救濟；（二）電請省市府即行設法救濟。

營造商昨招待記者

【專訊】本市營造理事長吳瑞麟……昨在泰酒家招待新聞記者，報告該會……

市西災區完整店戶呼籲免拆撤銷原案

【自強社訊】市府以西區災區……店戶聯呼籲，請免拆除……

刦匪蕭亮昨日伏法

【專訊】刦匪蕭亮，于去年十二月十四日下午三時，持械在河南南箕村行刦商人，被捕後解送警局轉解法院，判處死刑……昨（三）日下午五時，押赴刑場執行。

穗港兩地昨日地震

【香港三日下午長途電話】今午二時許，此間發生地震，約歷時十五秒鐘，房屋震動，但未毀壞。同時廣州亦發生地震，約歷時二秒鐘。

選出理監事

海口記者會

【海口中央社三日電】海口記者公會選舉理監事結果：李達、蔡德榮、黃枝山等爲理事，……等爲監事。

增加票價

南郊汽車

【專訊】南郊汽車公司擬增加票價，經由市府批准：由本月一日起，每票價增至二萬元……

劉樹東任市府會計長

【中央社訊】廣州市府會計處主任劉樹東，已由主計處派任爲會計長。

革命功勳養壑會昨召開首次會議

【中央社訊】革命功勳顧養壑會昨（三）日下午在省府舉行第一次委員會議，……

穗市點滴

△統一汽車公司……△莫斯科……△理……

曲江潮州同鄉

關懷桑梓米荒

【曲江三日專電】曲江潮州同鄉會，對潮汕米荒，甚爲關懷，議設法救濟。

定安海口公路

限期搶修完竣

【海口三日專電】定安與海口公路，前遭破壞，現展期一週搶修完竣。

廣州市營造工業同業公會通告

電調報字第一九〇號 三十七年三月一日

本會定於本月十五十六日舉行第二次會員大會暨改選理監事當經呈准廣州市社會局核備及分別通告各會員知有案現將屆期凡未辦理報到手續者務希依期來會報到否則作棄權論特再登報週知幸勿放棄爲要 右通告 本會各會員

鳴謝囉士洋行烏絲倫保險公司

啓者先嚴李仲仁府君前廣東省參議員去歲少住香江曾向囉士洋行烏絲倫保險公司除霖袁君投保鉅額人身意外保險詎不幸于本年元月在穗出三輪車遇地痞夕因傷身故當經留穗新理喪後旋於本月七日來港依據手續向保險公司報告乃蒙該公司 君鼎力承全即日完滿賠償得於闔家伴母守歲感意隆情歿存均感愧無以報特致數言以致謝忱云爾

棘人李汝驄謹白

私立新生電信職業學校續招新生

校址：公園路 安懷里

董事長吳敬寰

律師劉洪偉代福壽堂買屋公告

據稱：本堂憑中買受馮德邸自置屋業一間坐落本市大東分局轄內海傍街德珠里十二號上蓋連地四圍牆壁間格門楊等附着物俱全所有深濶四至照登記圖爲準經立帖交定訂期本年三月九日立契交易如對該屋有任何權利主張或一切轇轕未清等情須於期前向賣主理妥並以書面向責律師報明否則一經交易概與本堂無涉請代登報聲明等語除標貼外合代公告

事務所：豐寧路一〇九號 電話一六六二三

朱伯然律師代榮四堂聲明買受二六八號舖業

據稱本堂憑中謝榮何漢華等買受陳惠愛西路二百六十八號四至面積照登記圖爲準經已立帖交定訂期本年三月十四日交易如有對上開舖業發生業權爭執或任何權利主張務希於交易期前向賣主理安並向律師報明如上事務所惠愛西路十二號之四二樓 電話一〇〇五一

醬律師報明一經成交無論何人概不能妨及本堂權益素有糾紛更與本堂無涉請代聲明等語據此除代標貼該業外合代登報聲明

廣州律師公會通告

本會定本年三月十四日（星期日）下午二時在本會舉行三十七年度會員大會除呈報及分函外特再登報通告各會員知照敬祈屆時踴躍出席如有提案並希於三月十日前以書面送交本會爲荷

廣州律師公會常務理事 余春華 酈鐵公 黃文寬 余燕伯 李業文

許仁補腎丸

專醫男人腎虧

許仁醫師創製 內分泌荷蒙劑 特效補腎藥王

語云「十個男人九個腎虧」故腎虧係男人通病。許仁補腎丸。專醫男人腎虧。神經衰弱。先天不足。發育不全。斵伐過度。腰酸背痛。腦病善忘。暈眩耳鳴。氣血兩虧。陽萎早洩。夜多小便。尿後反滴。于嗣艱難。畏寒失眠。手脚冰凍。遺精滑精。諸虛百損。九醜無能。及一切虧佬病狀。一經服食。保證藥到回春。現值百物昂貴。補葯原料。價漲尤甚。但許仁醫師濟世爲懷。普及大衆。不惜犧牲。仍廉價出售。二十顆庄。可服三天。每樽只售四萬元。五十顆庄。可服七天。每樽只售八萬元。確爲大衆化之補腎藥王。患腎病者。請從速購服。古語云「病向淺中醫」腎病尤應及早療治也。

許仁補腎丸。各處藥房均有代售 （總發行）豐寧路四十五號許仁醫院即太平戲院對面

鳴謝華泰產物保險公司賠欵妥速

日前小號等有貨一批付金海輪船出海口運穗不料該船在本市東睢河面失愼被焚船上貨物慘遭焚燬幸事前在華泰公司海口代理處萬益行及由傳聯禧唐鉞郭熾南三位介紹投保水險六億二千萬元經請中國公行派員查確完全損失即蒙華泰公司如數賠足賠償足見該公司準備雄厚辦理妥速小號收欵之餘特此申謝并介紹投保海陸保險各界知所嚮焉

華泰保險公司 廣州市太平南路五七號三樓 電話一三、五五五、一六一七三

華泰保險公司海口代理處 萬益行棋勵號 海口得勝沙號七十號

一德路三四七號熙記莊 大新西路三五七號大成行 航日中路六十九號天興行 同

肚痛白帶治愈獲孕

李志文女大醫師

（近海珠橋）新前路一一五號

前因肚痛急作流白黃液幸延維新路李志文女大醫師治理當面痛止數天止流精神隨漸康復三個月後獲受孕因家感激特鳴謝

中山石岐伍審發

鷓鴣菜

宏興兒科良藥

天氣無常 小孩易病

日來天氣不正寒暖無常各種疾病乘時發生小孩體質薄弱抵抗力不足尤易染病故在此時應服以鷓鴣菜即可抵抗一切疾病確保小孩健康足證鷓鴣菜之藥力偉大功效可靠也

粵行：廣州一德路

一條生路

一條生路就係廣州位元堂猴棗除痰丸重要標語凡吐血咳血之後常吐白痰或久咳傷肺胸部翳痛屢醫罔效虛不受補沉危絕望之症不可救者此丸確實功能續命若以價值而論誠不止抵百萬金錢深願有患是症者安心信服必有無限生機

廣州市漿欄路位元堂廣告

三百餘年古方正葯 陳李濟蘇合丸

救急止痛

良葯十餘種各處均有售詳細目錄索承即奉

老店廣州北京路十八號

總批發廣州十三行路七十三號

買田聲明

本堂憑中買受葉惠臣何男國聯等承先祖遺下坐落中山縣隆都第九區鹹標沙黃保定圍內田一坵土名又大來福圍內田一坵該稅參拾畝畝又大來福圍頭坦尾水坦該稅伍拾畝二共合稅捌拾畝連租鏈所有田頭坦尾水坦基坐水利一併賣斷（即夏曆二月初五日）立契交易如對上開兩坵田有糧實經立帖交定準期本年國曆三月十五日（即夏曆二月初五日）立契交易後無論任何轇轕發生概與本堂及該田無涉除標貼外特再利關係請期前向賣主理妥一經交易後登報聲明

大成堂謹白

招頂啓事

茲有新型設備機器製品廠全部機器及傢私出頂合意者請撥電話五〇一〇五何偉君洽商

代郵

惠來縣一心鄉陳宜水兄

久待不來，對台端過去之問題，鄙人經已不加計較，如閣下有任何困難與苦衷，亮極願予以幫助解決，見報希迅即前來商酌或託人來談亦可，所言是實，絕非虛語，祈爲人察乃荷

黃梅宗謹

協農米機開投廣告

本號股東會議議決定于三月廿一日正午在東堤東沙角第十二號二樓開投全間舖業機器傢私什物用具等件屆時務懇各股東出席競投及監視開票如逾期不到視爲默認特此通告

司理人莫紹啓

恒信金舖麥東明啟事

本人廁身社會以來凡有任何責任及錢銀債務信用權益轉移設立之收條契據一向均以本人親筆簽署蓋章方生效力誠恐外間偶有不察特此鄭重公開聲明

買屋聲明

本堂憑中買受朱成業堂朱辛癸吉屋一間坐落本市漢民分局轄內流水井街現編門牌第四號坐東向西深濶四至均照登記圖所有上蓋連地四圍牆壁樓閣門楊等俱全經交定立帖準期三月七日立契交易如有來歷不明業權轇轕等情期前向賣主理妥交易後概與本堂無涉

興業堂

承退股啓事

本人志圖別業願將順德大良大信興米機經手所佔股份名額盡行退出讓與股內人景福堂等承受並辭去一切職責嗣後大信興生意盈虧概與本人及退出股友無涉以前大信興如有一切權利及借項轇轕等情請于國曆三月九號以前理妥倘有逾期概與承股人無涉特此聲明

退股人何錦如 承股人余福堂代表人陳植楷 嚴蔭廷 同啓

招請報差

茲因業務需要擬招請派報工人數名需熟識本市道路並希自備單車有殷實舖保年在廿至廿五歲爲合格有意應徵者請於每日上午十時至十二時親臨中華北路一一九號大公報廣州分銷處面洽

結婚啓事

謹詹國曆三月二十四日爲五姪德樹五女少英舉行結婚典禮於西關漿欄路國民大酒家禮堂敬此謹告諸親友

張犀持 李仿留 鞠躬

結婚啓事

我倆情投意合經徵得雙方家長同意擇於農曆二月廿四日旅行結婚際此節約時期繁文縟節一切從簡敬告各親友

陳元富 李啓莊 同啓

粵海安鉄輪出租

本輪載重三百餘噸客位二百名每時十二哩行駛省港瓊線有意承租者請到八旗大馬路五十一號面議

廣安企業公司啓

鉄船出讓或出租

茲有六百四十噸客貨船一艘馬力一千二百匹每小時十四海哩如合意請到抗日中路六十三號接洽 電話一一〇三五

廣州東圃穗光行車公司

汽車總站：廣州光烈路紅花岡站起至東圃墟止。沿途上落：航村，石牌，車陂，棠下，黃埔墟。公司地址：廣州東圃穗光行車公司設在廣州市維新南路一二七號大生酒店二樓電話一四九七八號本公司奉廣州市政府核准由本年三月一日起行車承載沿綫客貨運輸依時開車行車快捷安全便利行旅諸君尚祈留意本公司聘請

張偉雄大律師爲常年法律顧問

廣州東圃穗光行車公司啓

鄭安之快靈丹

止痛 消滯 退熱 去濕

總行 廣州十八甫 分行 香港永樂街

明哲保身 早期治咳

咳雖不一定是肺癆，而肺癆卻多有咳。故明哲保身人士，決不漠視咳嗽，而必早加治療。

唐拾義久咳丸即爲治療咳嗽良藥，歷四十餘年食品驗效而和平，舉凡外感咳，內傷咳，氣鬱咳，連聲咳，有痰咳，無痰咳，日咳，夜咳，服之無不速收溶痰鎮咳健肺防癆之效。明哲保身人士其留意焉。

△本埠藥房均售▽

廣州下九路唐拾義藥廠發行

廣州大學招生

文學院：中文系外文系教育系經濟系 法學院：法律系政治系經濟系 理工學院：數理系物理組土木系 商學院：會計系銀行系工管系

大學部：生及各系級轉學生 新生一年級

會計專修科：此科二年畢業由教育部驗證書，投考資格1高中畢業2同等學力

計政班：取錄百份之十一年畢業入班前如係高中畢業者畢業後得考升大學二年級

試期：大學部及會計專修科均於三月六日七日計政班：三月七日

校址：大學部及會計專修科均在東橫街，電話一〇七二及一三一八九 計政班：越秀南路 電話一四四二五

遺失聲明

本人因不慎遺失廣州行轅第一二〇號紅色證章乙枚除呈請補發外特此証明作廢

陳武公啓

百年老號 西儀軒 名著 三蛇膽川貝末陳皮末

總行廣州市長壽路 支行河南洪德馬路

醫師 陳大耀 專醫

診所上午抗日西五十五號下午早晚泰康路一八二號 電話一五二四〇轉

腸胃疾病 霍亂吐瀉 小兒各病 傳染危症 眼耳鼻喉 驗眼配鏡 痔瘡屙血 哮喘肺病

肺癆咳血

本人年來咳嗽痰湧胸膈潮熱痰中帶血月前潤肺治療幸得友人介紹梁荔臣醫師用最新器療治人工氣胸不一月共病霍然特登報鳴謝

利醫院醫務長前任美國瑪加利醫院醫務長 梁荔臣醫師

院址：惠福西紙行路八十一號 東華東路榮發號余啓賢敬鳴

利民大藥房

統辦·環球藥品·化學儀器 工業原料·牙科材料 精配·藥方

電話 一七七一 九五九 八二

地址槳欄路一四二號

保濟丸

主治 疴嘔肚痛 四時感冒

李眾勝堂 粵省佛山祖廟大街

荷蘭藥廠出品 見連素 肥兒素

發冷發熱每服四片 疳積 蟲積

總經理 南方大葯行

恭頌肺癆聖手張公讓醫師

余患肺癆數載屢醫罔效得張醫師調治中西兼用針藥并施數載沉痾一旦治愈歷二十年中西醫界感無可言喻特此登報鳴謝并告世之同病者（張醫師診所設廣大路卅二號二樓）

番禺市橋鄉社財讓啓

張醫師留學日本東京醫科大學中西醫通

天壽堂 姑嫂丸

調經種子 兼治肚痛

男子諸虛百損服之立效 海狗鞭健腎丸

進口商四季配額　昨日已核定公佈

每家廠家分配正積極核計中　不合格者仍可繼續辦理訴願

【專訊】輸出入管理委員會華南分會，昨三日召集第十五次全體委員會議，決議要點如下：（一）關於第四季本市進口商每家應得輸入限額之核定，即席議決，茲錄其重要者如下：採取各類分組平均分別辦法，核算通過施行。（二）通過在雲南、昆明設立輸出入管理處，由中國銀行代辦，口貿易辦法，請昆明中國銀行代辦……（三）通過訴願委員會增聘省市參議會、商會各派代表一名參加組織……（四）現仍有不合格廠商，往訴願……（五）……港、澳及南北各口岸者……

發表書面談話

配額原則，係照管理委員會核定……依照往年進口紀錄……採取分類分組平均分配辦法，核算通過……

分組平均分配辦法核配

依照原則及經濟情形，配額平均分配於各業……

香港政府撤銷二百元額輸入辦法

【香港專訊】九龍關自施行二百元以下行李貨物完稅運穩以後，省港貨物得以稍暢，故每日在尖沙咀等候稅者達數百人……惟因格于限額大小，每日能辦妥手續者不過百餘件……

港紙閃縮　晚市回軟　收市價成五六二

【專訊】港紙市價，兩日來頗呈閃縮，昨日開市五七四，最高曾達五八五，午後閃縮……收市價五六二……

五金配額數量最多

各類分配額不同，其數字以五金為最多……

（各商號詳細配額本報明日第三版刊佈）

金融市一度閃縮　米價昨微向上揚

金融晚市回後勢可望順

【專訊】糧食市勢昨續向上微昇……

代購廠商成品以後不再受理

【中經社訊】四聯總處廣州分處，奉令辦理代購廠商成品業經二月底截止……

金管局加緊工作　粵信行樓上檢獲黃金條塊百餘兩

【中央社訊】記者頃走訪廣州金融管理局負責人，承告該局工作情形如左：……

貨物稅局公佈二月份稅額表（昨續）

洋酒啤酒類、火柴類、糖類、茶葉類、水泥類、麥粉類、棉紗類

日用品零沽價（單位司斤）

米類	
靚米	三萬元
中米	二萬七千元
下米	二萬四千元

魚肉類	
豬肉	九萬元
牛肉	十二萬元
燒魚	八萬二千元
鯇魚	六萬五千元
大魚	七萬五千元

三鳥類	
肥雞項	十三萬元
生雞	十二萬元
大鴨	九萬五千元
肥鵝	九萬元

菜蔬類	
荷蘭豆	一萬元

柴炭類	
河柴	二千五百元
松柴	二千二百元
什柴	一千六百元
堅炭	一千六百元

什貨類	
火水	八萬五千元
生油	四萬二千元
砂糖	四萬元
片糖	三萬五千元
食鹽	一萬元
生粉	四萬五千元
豆豉	四萬八千元
紅豆	三萬三千元
綠豆	三萬五千元

菜類	
蓮藕	二萬五千元
波菜	四千元
菲菜	四千元
紅蘿仔	一萬二千元
椰菜	二千元
西洋菜	五千元
芥蘭	四千元
番茄	一萬一千元
仔芫	八千元

各行商情表

下列物價法幣本位計算　三月三日

穀米類（稅市場成盤批計）

品名	價格
齊眉米上成	二百廿四萬
西粘米上	二百十七萬
金山粘米	二百十五萬
絲苗米上	二百十八萬
七擔紅米	二百〇五萬
新興白米上	二百〇八萬
滘早朴	一百七十二萬
大糯米上	二百六十萬
粉糯米	二百〇七萬
餌谷	一百四十八萬
赤谷	一百四十五萬
絲苗谷上	一百五十六萬

油麵類

品名	價格
土搾生油	二百二十萬
新塘生油	二百十八萬
北茶油	一百八十八萬
桐油紅桶	一百一十元
土搾生甫	二百〇二萬
滘生甫	二百〇八萬
大豆餅甫	一百六十元
東江茶甫新	一百廿萬
北國田料	一百〇二萬

鹽類（包稅市場批計）

品名	價格
沙扒	一百〇二萬元
平海	八十二萬元
汕尾	九十二萬元
烏石上成	九十五萬元
三丫	一百〇五萬元

糖麵類

品名	價格
糖花牌粗砂	三百八十四萬
平原羊砂	三百八十三萬元
新五羊砂	三百卅萬元
市橋片糖新	二百四十萬元
順德箱片糖	二百二十萬
美多速麵	五百二十萬
良好麵	三百七十五萬
兵船麵	四百二十五萬
又溪口庄	三百七十五萬

紗綢布疋

品名	價格
巨輪牌煙紙	一千四百萬
新時代煙紙	一千二百五萬
新國民煙紙	一千一百五萬
土絲（兩計）	九萬八千
公記陞桂香紗	六百廿萬
公記陞紫綢	五百二十萬
永大綢	五百萬元
十支寶軍紗	一百五十三萬
廿支新金城	一百八十萬元
廿支藍鳳	一百七十九萬
廿支正雙馬	二百〇三萬
廿支水月	一百七十六萬
卅二支藍鳳	二百卅三萬
卅二支銀月	二百四十五萬
四十支藍鳳	二百五十萬
四二支藍鳳	三百〇二萬
大妹妹竹紗	四百廿五萬
12磅細布	二百八十二萬
上蔭藍布	五百廿五萬
長勝王紫紡	三百廿五萬
蔡萁玉白布	三百萬元
龍九如白布	二百九十五萬
慶豐烏布	三百卅五萬
家鄉綿	九百四十萬元

華洋雜貨

品名	價格
猫桃黑車線	三百五十五萬
飛輪牌車線	三百一十萬
正抓嚟車線	五百八十萬
金鷄香皂	卅一萬五
利華藥皂	九十萬元
萬利藥皂	三百萬元
同齡玉牙膏	一百六十萬
先施牙膏選庄	四十七萬
13寸飛魚帕	廿七萬五
八三雙手巾	三十四萬
三骨寶絨襪	五十七萬
二磅金錢水壺	二百六十萬
二磅金龍水壺	二百八十萬
二磅金錢壺膽	一百五十萬
三鷹鐵針	九十八萬
大客膠鞋	一百八十萬
紅棉牌膠底鞋	七十五萬

海產雜貨

品名	價格
羅白椒易稅	二千二萬
北冬菇	四千八百萬元
北香信上	三千四百萬元
南頭爽蠔	七百五十萬元
漢口絲	四百五十萬
八步瓜	八百八十萬元
川云耳	二千萬元
北頂冰	五百七十萬元
大興金菜	七百五十萬元
北白蓮	四百十五萬元
二水紅棗	二百八十萬元
太平蝦	二千七百二十萬元
燕絲	一億〇五萬元
西元洋貨	二千〇五十萬元
35改良鮑	一億元
元貝	七千二百萬元

豆類

品名	價格
衡陽黃豆	一百八十萬
荔陰黃豆	一百九十萬
漢午黃豆	一百五十三萬
棗陽綠豆	一百五十三萬
北江眉豆上	二百六十萬
左江烏豆上	一百八十萬
長沙黃大豆	一百七十萬
漢口青豆	一百七十五萬
漢口紅豆	一百七十五萬元
四江竹豆新	一百七十五萬

火柴類（包稅批計）

品名	價格
勝利牌	一百七十五萬
駿馬牌	一百七十萬
如猴牌	二百萬元
公益牌	一百七十萬元
三角牌	一百八十萬元

洋紙類

品名	價格
歐美報紙中磅	十六萬五
又60磅易稅	十萬〇四
赤雞皮每磅	十萬〇二
白報紙易稅	三百六十五萬
白織紙酒帖	一百廿二萬
白打字紙	一百七十八萬
二號紙易稅	一百九十五萬
油臘紙上	二百六十萬
玻璃紙	一千五百萬
煙仔紙	四十萬

土紙類

品名	價格
福鹽玉扣（上貨）	一百二十萬
特號長紫	一百二十萬
二號永祿	一百〇五萬
鶴南東庄上	四百五十萬
南雄東庄上	四百六十萬
頭印貨尖	三百七十萬
和平東庄上	三百八十萬
貝嶺中包	六十五萬
二印貨信	六百六十萬
長江紙四	四百萬元
城口南扣	四百八十萬
大坪京文上	五百卅萬
南雄玉扣	五百廿元
頭印黑桶	二百二十萬
南山京文	四百八十萬
發宇爆紙	一千三百五萬
太宇爆紙	一千二百五萬

工業原料

品名	價格
上白花士令	七萬元
黑桶花士令	三萬四千三五萬
月嚟哥士的	六千三百萬
三角梳打粉	六百五十萬
海口椰油	一千八百五十萬
美國松膠	五百萬元
月石粒	四百廿萬元
爛牛油	一千四百萬
火酒	七百五十萬
硫化元	一千八百五十萬
百麥硫化石	一千八百二十萬
十字漂粉	四百四十二萬
士明片新貨	二千四百五十萬
百磅食粉	四百五十萬
紅凡粒	二千二百六十萬
白凡	一百八十萬
白石粉	七十萬元
桃膠	八十萬元
硫酸	四萬五千元

燃料類

品名	價格
香港油	二百八十萬
豐加敵電油	九百廿八萬
殼牌火水	六百卅七萬
美孚火水	三百廿七萬
亞細亞火水	一千〇八十萬
柴油	一百四十七萬
美孚色油	三千九百三萬
美孚黑油	三千七百四萬
錢木	八百廿萬

龍門匪揚言攻縣城

離城十里戴屋村被洗刼　財物槍械損失百億以上

【龍門專訊】龍門匪勢浩大，匪首黃耀聲、陳春等部……

阮田心村血戰半日　已遭匪陷被刼一空　人心惶惶一日數驚

匪刧龍華輪槍殺警所長　全船搭客均被擄去

【中山專訊】本縣第一區……

張天爵抵台山

【中央社台山訊】……

台山部隊圖殲奸匪

【中央社台山訊】……

財政部不准台山錢莊登記

各法團將再力爭

【中央社台山訊】……

各地通訊

南海召開復堤購糧會議

【南海訊】……

龍門易長中　公然開番攤

【龍門專訊】……

龍門發生濕柴風潮　商民罷市兩天

【龍門專訊】……

順德水災會將剩餘物資分發修堤圍

【順德訊】……

汕頭糧荒請願成功　糧部已允撥濟　准向漢蕪閩等地購糧

【汕頭航訊】……

官山磚艇出口　每艘收費十萬

【南海訊】……

東南西北

……

民元創辦　大成數學校

招升大升高初中生附設中英理化科校址：惠福路尾多寶街五十八號　校長余唯鐵

梧風補習學校招生

國文專修科（四）小學班「即日開始報名註冊膳宿俱備」
校址：廣州十八甫南洗基（一）東街班（二）升初中班（三）升高中班

教廳立案　永康高級助產學校招生

半費生　免費生　校址：惠福西紙行路

教育廳　教育部　立案金陵中小學招生

級別：高中一年級新生　初中一年級新生　小學春秋季二三年級轉學生附招幼稚園班生
即日開始報名　校址中華中路三〇二號之一　惠愛中桂香街廿七號　電話一六二四一
校董陳立夫　張惠長　孫科　胡文燦　鄒魯　陳濟棠

中美畫學院招生

廣東省警保處保安第十四團招考軍士隊

廣州市政府公用局公告

離婚啓事

富光合記布疋店聲明

買舖聲明

催告業主羅慶勛堂收租

聲明

血毒惡癬救星　奧卡純藥片

花柳疑瘋注意　惟聖醫格克博士發明　方能根治永不復發
增價預告　指南用藥
奧卡純

天喜堂調經丸

若非萬全安敢獨沽一味
獨創女科信譽專藥
各地藥房均有代售　大都市均有設行

流火

「趙天龍」的啓示

楚客

[illegible]

之臭香非臭更不知要難多少倍！然而竟有人爲之獨護，豈非大怪事乎？嗚呼，今之趙天龍比戲劇上之趙天龍不知更要臭到多少倍！

幕內與幕外

王泰

[illegible]

珠海明月

第十回

[illegible]

脂粉之災

陸華

[illegible]

證章萬歲

阿莽

[illegible]

釋「作家」

陳零

[illegible]

塵海懷舊錄

故都花市

馬十月

[illegible]

笑着爲要免得哭

[illegible]

全科醫師 陳彥 精喇
痔瘻 痔漏 痾血
新法注射 不用刀割 永不復發 毫無痛苦
醫務所：豐寧路一一五號 電話：四六七…

耳鼻喉 專科醫師 麥嘯皐
豐寧路太平戲院對面 電話一六六六一轉

康靜佳 內外全科女醫師(執理)
雜孕婦女
(主治) 婦科 暗病 宮病 月經 赤帶 傳染 小便 早老
醫務總所 婦女分所 留醫所
科學新法 指導受孕

老牌 大佛醫社 中醫余鳳智 西醫黃國彥
婦科 暗病不孕 閉經疑孕 肺癆花柳
通經水 主治閉經
社址高第路二〇八號

何可醫院 何可醫師
林裏獨具隻眼 炎涼中別樹一幟
花柳血毒
址豐寧路八十三號 電話一一七六一

遺失啓事
本人曾認股廣西大中鍚礦公司股份，經給大字第二十三號股票及息摺，因戰亂不知遺失，除遵章向大中公司申請補發股票股息外，特登報聲明遺失股摺作廢。李㵢謹啓

謹詹農曆正月廿二日爲長男福如 三女浩然 在穗舉行結婚典禮 特此敬告 諸親友
曾昭棣 李仲敏 同啓

國立廣東大學醫學士 日本東京帝國大學內科專門 內科小兒科醫師 曾友諒
診所惠福東路42號 慈惠診療所(門診)午前七至十時(時間)午後十二至三時 外診特約

南華肺病療養院 X光驗肺 顯微鏡驗痰
早期診斷——解釋疑慮 早期治療——免失時機
門診部 漢民南路二十五號(近天字碼頭)

仁人醫社 十九東路八號
西醫 女 岑敬業 精醫
卅年診療經驗產婦科，老手接生：採用最新無痛分娩法。
婦女雜孕 疑孕宮病 花柳毒症 白帶經病 留醫留產
神效 通經水 主治閉經

通便素 平肝 健胃 清熱 輕瀉 各處有售

痔瘡痾血即日止

外科耳鼻喉科專家 郭友誠

何棣華 白濁
花柳皮膚血毒 婦科包皮痔瘻
新遷太平南路八十六號二樓大元茶樓對面 電話一六四七五

時醫 白濁白帶斷尾 奇聞

余自强 醫師
安全無痛剪除包皮過長
(醫所)高第路一七七號

根治 花柳白毒痔漏

請注意 一產業權威
你要買樓嗎？快來選擇
房屋出讓嗎？請來接洽
美美置業信託行
廣大路九號 電話一一〇五七

醫師馬寶階專醫皮膚 花柳白濁

請君注意 如若患綠水灌童人，生倒毛年久爛肉，宜請醫生手術兼施 自然收效
醫務所沙面肇和路廿七號

老虎眼藥廠出品 印度靈光眼藥水 印度眼藥水
總發行廣州沙面肇和路二十七號 各藥房均有代售

惠群大藥行總經理 十三行七十號

醫師 任警魂 專割包皮 專醫花柳白濁
醫所西關西四一德…

老牌 廣源視
白帆船孖視 黃帆船孖視 正雪梨孖視 各種視頭特平
担保 好用 泡耐
送貨電話一四四七四：廣州漢民北路六十三號
各大商店均有代售

X光 驗肺 顯微鏡檢驗 花柳血毒 瘧疾原虫

醫師 蕭棣偕 專門內科兒科 精醫皮膚花柳
醫治肺病傷寒 瘧疾小兒熱症 花柳白濁諸病
診所 惠愛中路三十二號(即兩大路口)

治理肺病醫生 曾少珊 醫師 贈咳血
痰喘破金潮熱止咳止血 到診免費

女醫師 黃文綱 專醫 不孕婦女
新新公司對面

黎鍔醫師回市復業

X光 照驗肺心腸胃內臟
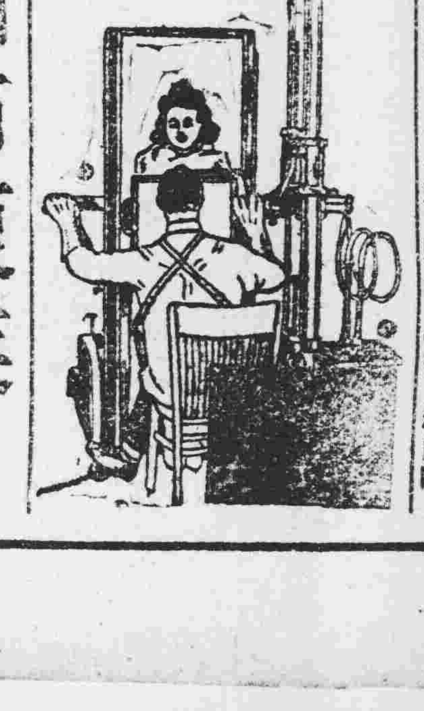
嚴衞頤醫師 專醫肺病咳血心病內科

特製 補腎丸
黃鳳泉臨症卅餘年 醫治腎病遺精早洩

計會開公

廣東全省水災緊急救濟委員會救濟欵會計報告表

中華民國36年6月21日起至37年2月29日止

借方餘額	借方截至是月底止累計數	科目	貸方截至是月底止累計數	貸方餘額
$46,519,771.00	$9,075,539,556.55	現金	$9,029,019,785.55	
3,272,951,72[illegible].13	37,811,638,004.92	銀行存欵	34,538,686,281.79	
23,789,782.00	12,270,425,823.47	應收票據	12,246,635,041.47	
9,959,846,945.00	13,854,642,134.00	暫付欵	3,894,795,189.00	
	513,953,000.00	暫收欵	2,473,802,665.02	$1,959,849,665.02
	31,036,880.00	救濟欵收入	39,675,950,685.01	39,644,913,805.01
		救濟物變價收入	57,188,340,536.32	57,188,340,536.32
		利息收入	350,269,286.89	350,269,286.89
6,901,528,700.00	6,901,528,700.00	救濟欵支出		
7,579,131,300.00	7,579,131,300.00	工程費支出		
970,799,374.57	970,799,374.57	辦賑費用支出		
11,155,958,216.00	11,155,958,216.00	購存救濟物支出		
158,000,000.00	158,000,000.00	撥付辦公各費		
59,074,847,481.54	59,074,847,481.54	撥付堤工會堤工基金		
$99,143,373,293.24	$159,397,500,471.05	合計	$159,397,500,471.05	$99,143,373,293.24

救濟欵結存明細表

本會保管組存國幣		$46,519,771.00	央行	489 户	$34,733,410.75
銀行結存國幣			中行	1862 户	1,297,195,747.00
國庫	5210 户	$390,200.00	交行	2657 户	3,402,900.00
省行漢民分處	650 户	397,942,538.92	農行漢民分處	[illegible] 户	4,458,355.00
省行長堤分處	1173 户	46,491,300.00	郵滙局	1080 户	2,491,980.00
省行總行	1112 户	1,435,277,027.60	廣東銀行	585 户	791,830.00
市行總行	711 户	11,975,690.84	另存港幣		$2,362.21
市行惠愛分處	212 户	2,152,380.00	另存美元滙票		$84,431.97
央行	492 户	[illegible]296	另存英鎊滙票		£1381-0-7

附註 (一)本會人員均由各機關調用不支本會薪給辦公各費係在利息收入撥付(二)港幣共收$7334.30除支撥...機船保田冲號修理費及購買工賑糧等共支$7310.74外實存$2362.21(內分存香港省行及本會保管組)(三)外幣滙票寄存省港省銀行(四)暫付欵內暫付購工糧$9,000,000,000.00

監核委員會審核 常務委員會 會計組編製

羊城人語

[illegible]

夏侯悲

雨傘字條

[illegible]

「慾海情魔」觀後

徐風

[illegible]

太平洋

茂娜作　余洛譯

[illegible]

洋幽默

伯明

查賬

有三個銀行容戲員……[illegible]

花濺淚

夏芙紋著

第七回　花開花落，夜月軟柔情；車去車來，奔波餘玉趾。

此時，警報台上，已迭迭傳來敵機業已飛往南飛之報告，且漸去漸去，表示危險業已消除，彼家於韶城者，已多急是而歸，意欲一睹其家中乃作如何狀也。

於是，各山頭上，人盜如潮湧，都向韶城歸去，沿途各人都作怒聲，痛詈敵人之殘暴，婦女輩則更有作哭聲者，以家被毀，則在戰火下，更難生活矣！

然而，此輩羣衆之怒火，除對敵人益爲怨恨外，對於自身之損失，雖亦痛心，顧誰亦不認爲意外，以各人都能愛護祖國，爲抗戰之人民，身外任何財產，已弗作長久保存想，且敵人之殘暴，爲世人所深知，從弗敢保存財產之念也。故每經一次被轟炸，其幸能免於難者，亦認爲此次能幸免，未必下次亦能幸免，一顆憤怒之心，終無稍覺默樂，而彼被災者，則除痛憤之餘，亦多作充滿怒容之冷笑，認爲此爲敵人所使吾人如此，吾人必終有以報之也。

秋眉與桔萍，立於山頭，乃盡見一般人之情狀，秋眉初未明衆人心中之情感，惟頻頻搖首嗟嘆，予衆人以同情，而桔萍則較留心衆人之言語，與其所表出之情態，則作喟聲曰：「偉大哉，彼輩被難之民衆，眞祇知有國而弗知有家矣！」

秋眉聆言，乃頓然悟，因曰：「萍，汝言誠是，吾亦憶起吾儕在渝時，於大轟炸後，斷壁頹垣，猶燃餘燼，而幾許民衆，已支木爲架，張蓆其上，即以爲家，彼輩從事此項工作時，且多操唱爲歡，初未嘗露亡家之憂態，吾初尚以爲異，厥後始知彼輩敵愾同仇之心，已遮蓋一切，今聆汝言，是知此地之民氣，亦一如渝時，汝謂彼輩爲偉大，而吾則謂中國有此，中國必得救矣！」

桔萍以秋眉所言如此，乃訝其聰慧，暗念：「倘妮子誠冰雪爲心，竟能道此等語，是足證秉固有超人一等之聰明也。」

秋眉以桔萍沉吟勿已，復微覺詫，問曰：「萍，汝倘覺心有勿適耶！」

桔萍曰：「否，吾心殊弗覺勿適，特以吾國雖有此民氣然……」

（三二〇）

畫壇散步

李樺

九

[illegible]

英美之別

[illegible]

結婚已久

最末一次

樓臺花影

細柳著

[illegible]

（一二三）

美華戲院（長堤西）　即映　出品溫拿　空戰海間諜　智鬥鉅片　鐵鳥縱橫　大炸潛艇　艇隊

尊加菲露主演　身入虎穴　殺出重圍

虎口餘生

片中文字幕上

金聲戲院　今天特徇衆要求　最後重映　過後難逢

「出水芙蓉」美艷女星　愛斯達威廉絲　得意傑作

美高梅：七彩歌舞巨片　結婚大吉

雲尊信合演·原名「翠水鴛鴦」

時間　一點三點七點九點

明天映　獻歌舞新片　七彩　美艷親王

江湖浪客　行俠仗義　一身是膽　四海爲家

中華　大華　兩大影院聯合放映　一點三點七點九點半

海珠戲院（留票電話一二九一七）

即演第六屆正牌　龍鳳劇團

【今天日演歷史猛劇】岳飛抗金兵

今晚選演　驚艷勇烈漢室秘史　偷解紅綾帶

劇名如此動人內容驚艷可知　人人知　好·定　誰人被解紅綾帶請君試一猜　座請早

秦小梨　馮少俠　葉弗弱　葉弗愚　何少珊　陶醒非　黃新梅　雪

樂善戲院（留票電話一四三〇）

即演　非凡響劇團

朝氣蓬勃·非同凡響

昨因開演誤期　能合晚開晚因阻閘未開　晚戲昨今適用。

【祇演兩天。又別饒新劇】

今晚仍演風流冶艷武俠新劇

李良耀黃鐵俠編　陳冠卿特撰小曲

風流鐵將車

是一宮幃間豔史之內血流成交兩肉風大場面·代之偉大史

梁冠南　何非凡　楚岫雲　鳳凰女　梁金城　小覺天

太平戲院（留票電話一二七八三）

（即演）　覺先聲·日月星　大聯合劇團

（今天日演哀艷名劇）三月杜鵑魂

今晚獻演香艷諧趣輕鬆新劇

（黃金）換得美（人心）

父子不相識，兄弟變情仇，夫婦前後是敵相殘，冤無寧息·

會三多　盧海天　車秀英　薛覺先　譚秀珍　胡鐵鋒　王中王　顏如玉

新星戲院　即映　全部國語　肉搏慘殺巨片

大結局　化身妖魔

譚馬　洪倫　合演

新新（第十甫）　連日滿座　仍在即日（四場）　一點三點七點九點半

馬師曾　紅綫女

粵語歌唱哀艷新片

藕斷絲連

新華　一點三點六點八點半　本片譽滿歐美評價高於一切

最後一天　空門遺恨

明天換映　五彩歌舞片　美艷親王

僑星舞會

下九路中山戲園三樓　電話：一三一一四七

重金禮聘（A·M·T·D·）（H·J·T·D·）

英國皇家舞蹈協會會員

香港華爾斯探戈舞冠軍　郭威林先生

表演英國式　一九四七——一九四八年度　標準舞術

最新變化複雜步法

內容節目　快狐步　慢狐步　華爾斯　探戈

日期：本月四日五日兩晚

房屋出售　茲有三層石屎洋樓一間位在越華路附近地方，優雅現業主欲將其出售有意置業者請投函公園路四十一號地下陳君約談

大德（專映好片的小型劇院）

一點　高腳七矮冬瓜　二點　九點　七點　八點

大鬧戲船　最新傑作

明天換映　孿生雙俠

浩浩蕩蕩☆威威風風☆全古裝部　緊張激刺驚心動魄　人馬強壯

★俠士如龍虎！★勇氣吞河嶽！

寶劍脫穎　神箭穿楊　鋤強競武·古今絕曠

樂斯　中山（南關）（下九路）　即日聯映

英俊小生　主演　卜榆

一點三點七點九點半　一點三點六點八點九點

永漢　廣州　即日聯映

原名　浴血抗戰

驚險緊張兒慘

火箭砲漫天　手榴彈山爆　機關鎗連珠　登陸艇飛渡

（日）一點三點　（夜）七點九點

法國高蒙出品首臨本市第一部戰鬥片

永漢明天起映　虎口餘生　廣州下期巨片　荒漠逃亡記

哈蘭士藥膏　專治皮膚濕疹

哈蘭士抗毒晶

主治：風眼　熱眼　虛眼　淚眼　爛眼　眼矇　眼腫　眼痛　起點　起膜

眼藥精

總行廣州杉木欄路　各處藥店均有代售

楊桐竹林

醫師吳強華專醫花柳　白濁割包皮

律師湯卓元　受任大中華電影企業公司華南區辦事處經理徐心波常年法律顧問公告

心肺病科　X光診斷。氣腔治療　關志雄醫師

上海天一　六神水　救急症　治霍亂　止疴嘔　袪寒邪

老威成藥房　氣痛散　地址：漢民北路一百八十號

前廣東省會公安局醫生徐熾生　統理內科雜病一切痛症

中央國醫館廣東省分館秘書

專治小腸疝氣　所著醫書

榮孫氏

代刀散盒內必有驗真券一張方爲正貨　如無券及蓋裝者即是僞葯購者請留意

宋主席招待記者 縱談粵政大計

赴京任務圓滿

粵政費軍費糧食均告解決 積極開發煤鐵礦敷設鐵路

【專訊】廣州行轅主任兼省府主席宋子文，于自京返穗後，昨日（三日）下午五時，假省府會議廳舉行蒞任六個月來之第三次記者招待會。

粵穗糧食不成問題

警保費械全部解決

解決煤荒 開採狗牙洞煤礦 並敷設粵贛鐵路

廣州金融波動 係受外力影響

匪劫南華寺

匪十名深夜入寺洗劫 鳴鑼剿匪掠財物逸去

【曲江三日專電】曲江馬壩鄉屬南華寺，於昨晚深夜十一時許，遭匪四十餘人持短槍入寺洗劫，警察派出所即行召集鄉民鳴鑼剿匪，匪恐被圍，當即將寺內財物掠去一部逸去。

黃埔大道行將完成

女青會募捐大會 昨舉行開幕禮

由宋主席夫人授徽

治安問題

建設方面

文德路昨晨發生 一女子跳樓自殺

後腦跌穿卒因重傷斃命

借題發揮 誣莫擴大 反法運動

羣衆憤慨 王督辦圖 法方交涉

華僑報竟公然入口 當局昨已派員沒收

盡力接濟汕頭糧

決心準備 建設滃江電廠

越南法軍暴行 強姦女生 驅殺校長

攝影名家 黃宗沾抵穗

市府定期標租 商產及代管碼頭

公有碼頭八座、商標租十一座，現有大沙頭一碼頭、橫街、小北、梅花村、北代、長堤、尾西吉、四段、華北、忠定等地，宋主任招待記者

廣東國民大學各院系續招新生

報名日期：二月廿八日起至三月四日止

報名地址：1，荔枝灣本校；2，惠福西路本校第二學院

考試期及地址：三月六、七兩日在荔枝灣本校

（簡章贈閱）

陸運預選會確定 球類負責人

今日舉行球類選拔

市小教員 增班派出 業已

高考・專門技術考試 五月十一舉行

星島隊征穗 明日戰市聯

許李定期在港角逐

勞軍運動會 聯勤在京舉行

國立中等學校 總計八十四所

省府裁員配額 省校不在其列

廣大校慶盛況

省務會議

南洋征穗第二役 市警遭毒手 下午對抗市聯隊

台灣航業公司

高雄輪

載重六千噸 時速十四浬

承接厦門基隆客貨 祇接貨儎

三月六日清關 七日直駛厦門轉放基隆

台中輪

載重五千噸 時速十四浬

承接基隆客貨 三月七日清關 八日直駛基隆

總代理 中國旅行社

客運組 電話太平南路十三號 一六四五四

貨運組 電話長堤永安堂四 一六 三六 大厦

機關學校舉行植樹大機會

番禺中國農場育苗圃五折優待特價啓事

苗樹：幼加利　石栗　黃槐　紫荊　楹樹　水松　杉栽　荔枝　米蘭　桂味

葉種「保証優良」：檸檬五萬　甜桔十萬　柳橙二千五萬　荔枝　黑葉　株六萬至十二萬元　每株減洁一萬元至二萬元

優待期間即日起至三月十二日止

場址：番禺屏山（即碧江長堤對面）　電話一五一〇七號